

SAP Business One 10.0 Web Client - Einführung

WC-SBO1000

➤ Jetzt kostenlose Online-Demo starten

Inhalt

- Web Client anmelden
- Web Client abmelden
- Startseite
- Startseite aufrufen
- Funktionen aufrufen
- Startseite bearbeiten: Kacheln hinzufügen, Gruppen zuordnen sowie entfernen
- Startseite bearbeiten: bestehende Kacheln strukturieren
- Einstellungen pflegen
- Zuletzt verwendet / Häufig verwendet
- Enterprise Search
- Benachrichtigungen
- Nützliche Links
- Benutzerdefinierte Tabellen

Web Client anmelden

1. Öffnen Sie die SAP Business One Cloud mit Ihrem Browser (bevorzugt Mozilla Firefox und Google Chrome) und geben Sie die URL: <https://www.business-one.cloud/> ein.
2. Nun können Sie sich anmelden.

- Step 1:** The browser address bar shows the URL <https://www.business-one.cloud/>.
- Step 2:** The main landing page of the SAP Business One Cloud portal. It features a large blue banner with the text "Willkommen in der SAP BUSINESS ONE CLOUD" and "für kleine Unternehmen und Start-Ups, SAP Business One ab EUR 49 pro Monat (Lizenz und Hosting)". Below this, there are three buttons: "Anmelden", "Preise", and "Jetzt testen". The "Anmelden" button is highlighted with a yellow box.
- Step 3:** The "SAP BUSINESS ONE SERVICE" dashboard for the user "conesprit GmbH". It displays four tiles: "Web Client", "Browser Access", "Sales App (deaktiviert)", and "Desktop Client (deaktiviert)". The "Web Client" tile is highlighted with a yellow box and contains a bar chart icon and a link labeled "Öffnen".

Yellow arrows indicate the flow from the URL bar to the "Anmelden" button, and then from the "Anmelden" button to the "Web Client" tile in the service dashboard.

3. Es öffnet sich das Portal in einem Fenster.
Dort können Sie die Kachel Web Client selektieren.

Web Client abmelden

Der Webclient wird abgemeldet über das Icon Benutzer.

Startseite

- Hauptmenu**: Points to the top navigation bar.
- Me Bereich**: Points to the user profile icon.
- Unternehmensname**: Points to the company name 'conespritz GmbH'.
- Enterprise Search**: Points to the search icon in the top right.
- Benachrichtigungen**: Points to the notification icon in the top right.
- Die Nummer in der Kachel zeigt meine offenen Belege an**: Points to the number '11' in the 'Ausgangsrechnungen' tile.
- Die Funktionen, die sich in den Gruppen Verkauf, Einkauf, Geschäftspartner und Analytics verbergen, werden nicht in dieser Unterlage erklärt**: Points to the 'Verkauf', 'Einkäufe', 'Geschäftspartner', and 'Analytics' tabs.
- Funktionen werden als Kachel dargestellt**: Points to the 'Angebote' tile.
- Funktionen sind in Gruppen (Verkauf, Einkauf, Geschäftspartner, Analytics, Nützliche Links und Benutzerdefinierte Tabellen) zusammengefasst**: Points to the menu bar.
- Dieselben Gruppen, die untereinander auf der Startseite dargestellt sind, sind nebeneinander in der Leiste im Kopf zu finden**: Points to the menu bar.

The tiles shown include:

- Angebote**: 1 tile, 'jetzt', 'Öffnen'.
- Kundenaufträge**: 10 tiles, 'jetzt', 'Öffnen'.
- Bestellungen**: 6 tiles, 'jetzt', 'Öffnen'.
- Kundenauftrag anlegen**: 0 tiles, 'jetzt'.
- Übersicht Umsatzanalyse nach Zeilen**: Sales analysis chart showing 'Einzelhandel' (8.25K), 'Konstruktion' (140.62K), and '...' (3.23M).
- Geschäftspartner**: 0 tiles, 'jetzt'.
- Lieferungen**: 14 tiles, 'jetzt', 'Öffnen'.
- Ausgangsrechnungen**: 11 tiles, 'jetzt', 'Öffnen'.
- Entwurf Verkauf**: 0 tiles, 'jetzt'.
- Benutzerleitfaden**: User guide tile.
- Verkauf**: Group of tiles including 'Angebote', 'Angebot anlegen', 'Kundenaufträge', 'Kundenauftrag anlegen', 'Entwurf Verkauf', 'Belege im Genehmigungsprozess', 'Lieferungen', 'Lieferung anlegen', 'Ausgangsrechnungen', 'Ausgangsrechnung anlegen', 'Retouren', 'Ausgangsgutschriften', 'Artikel', and 'Artikel anlegen'.

Startseite aufrufen

Wenn man sich nicht auf der Startseite befindet, kann die Startseite über des Icon Haus aufgerufen werden.

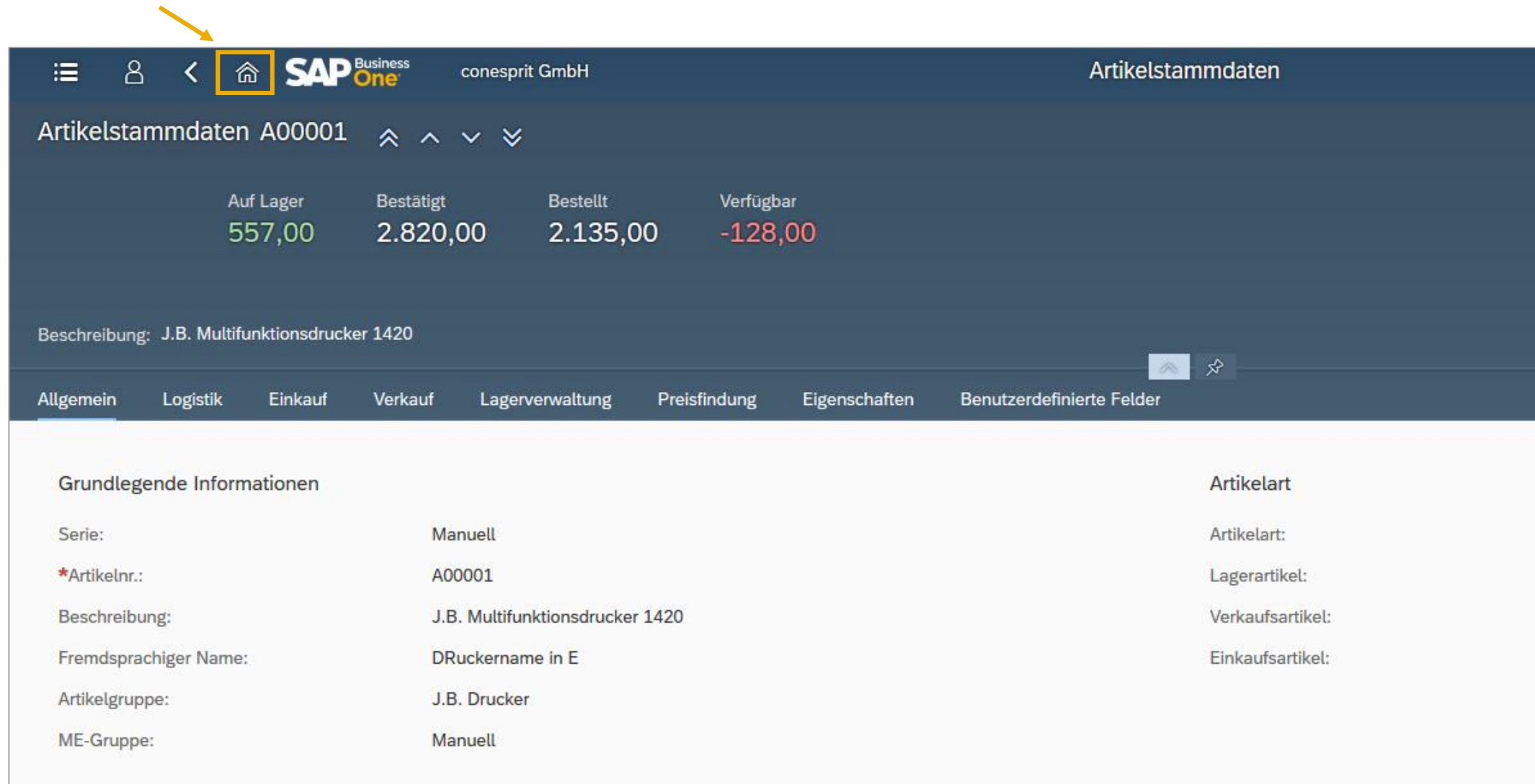

Grundlegende Informationen		Artikelart
Serie:	Manuell	Artikelart:
*Artikelnr.:	A00001	Lagerartikel:
Beschreibung:	J.B. Multifunktionsdrucker 1420	Verkaufsartikel:
Fremdsprachiger Name:	DRuckername in E	Einkaufsartikel:
Artikelgruppe:	J.B. Drucker	
ME-Gruppe:	Manuell	

Startseite bearbeiten: Kacheln hinzufügen, Gruppen zuordnen sowie entfernen

1. Über den App-Finder (dieser wird über das Icon Benutzer aufgerufen) können alle verfügbaren Funktionen (Apps) aufgerufen werden
2. Funktionen mit einer weißen Pinnadel sind bereits auf dem Startbildschirm enthalten und können durch einen Klick auf die Pinnadel auf den Startbildschirm hinzugefügt werden. Beim Klick auf die Pinnadel kann zudem die Zuordnung der Funktion zu einer oder mehreren Gruppen erfolgen.
3. Funktionen mit einer dunkelblauen Pinnadel sind bereits auf dem Startbildschirm enthalten und können durch einen Klick auf die Pinnadel vom Startbildschirm entfernt werden.

Startseite bearbeiten: bestehende Kacheln strukturieren

1. Die Funktion „Startseite bearbeiten“ wird über den Me Bereich aufgerufen.
Folgende Möglichkeiten werden angeboten:
2. Per drag und drop können Kacheln innerhalb einer Gruppe oder von Gruppe zu Gruppe verschoben werden.
3. Kacheln können von der Startseite gelöscht werden.
4. Neue Gruppen können angelegt werden.
5. Bestehende Gruppen können ausgeblendet oder gelöscht werden.

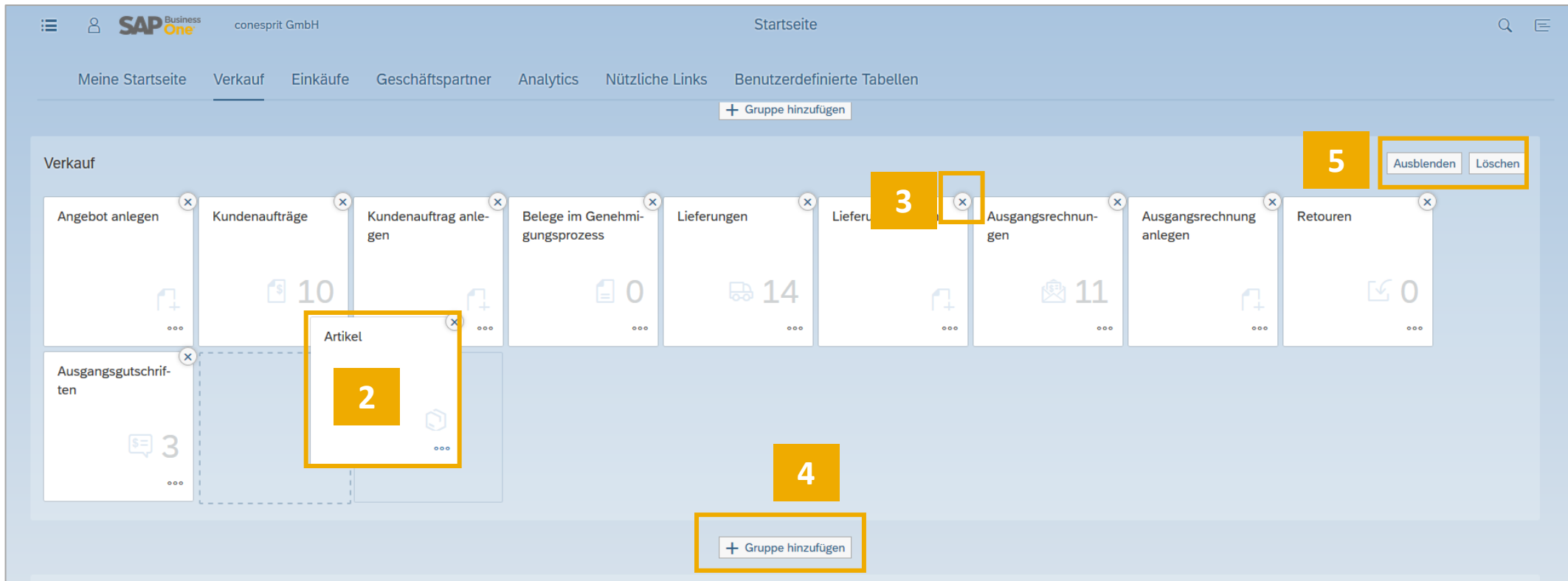

Einstellungen pflegen

Die Einstellungen werden über das Icon Benutzer aufgerufen. Der einzelnen User kann die folgenden Funktionen für sich pflegen:

1. **Erscheinungsbild:** Im Register Theme kann zwischen 3 verschiedenen Interfaces gewählt werden. Im Register Anzeigeeinstellungen kann die Größe und der Abstand der Controls sowie die Wahl der Animation bestimmt werden.
2. **Startseite:** Die Startseite zeigt Ihre Kacheln und Links in Gruppen zusammengefasst. Sie können wählen, ob Sie sämtliche Gruppen auf einer Seite oder eine Gruppe auf einmal anzeigen wollen. Für Gruppen mit vielen Apps ist gegebenenfalls die Einzelgruppenanzeige besser geeignet.
3. **Sprache & Region:** Hier wird die Sprache und das Zeitformat definiert.
4. **Benutzeraktivitäten:** Der Web Client zeigt im Me-Bereich eine dynamische Liste der 30 zuletzt verwendeten Apps sowie der 30 am häufigsten verwendeten Apps. Der Verlauf kann an dieser Stelle gelöscht werden.
5. **Benachrichtigungen:** Erinnerungen zu Aktivitäten können angezeigt werden. Es kann definiert werden, ob dies auf dem Startbildschirm erfolgen soll und wieviele Tage zurück dies erfolgen soll.
6. **Allgemeine Einstellungen:** Es wird fest gelegt, ob eine Schnellansicht angezeigt werden soll. Bei vielen Funktionen sind goldene Pfeile zu finden, die es dem User ermöglichen bspw. vom Kundenauftrag in den Geschäftspartnerstamm abzuspringen. Diese Funktion ist in der Praxis sehr hilfreich und informativ.

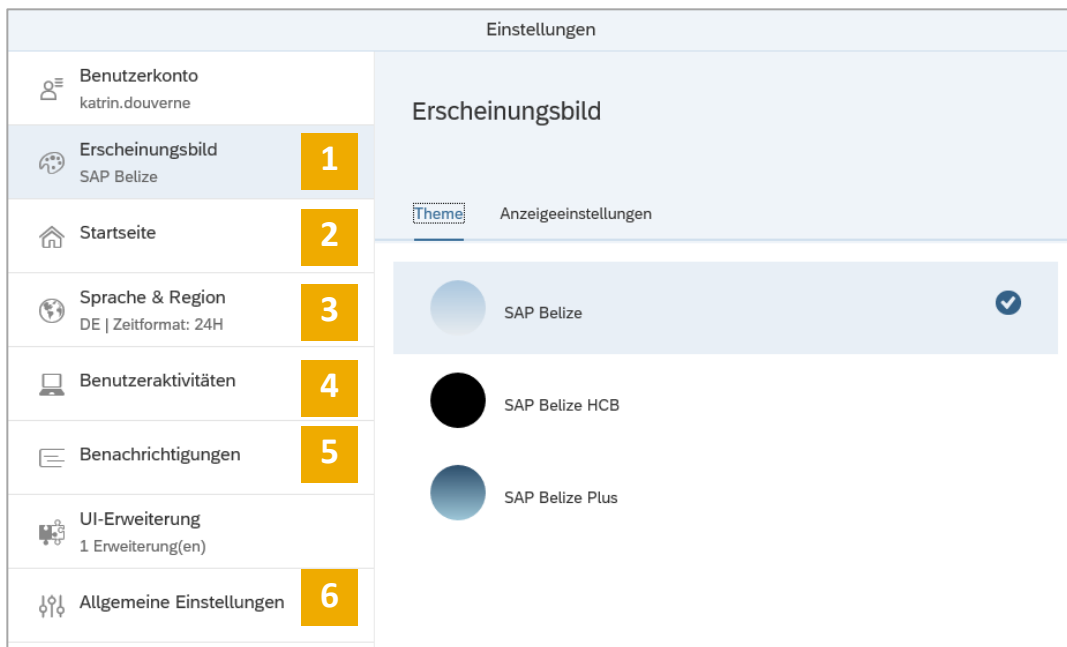

Zuletzt verwendet / Häufig verwendet

Der Verlauf der zuletzt verwendeten Funktionen, sowie die am häufigsten verwendeten Funktionen können in der Me Bereich aufgerufen werden.

Transaktion	Typ
Suche nach 123 in Ausgangsrechnung	Search
Suche nach 257 in Ausgangsrechnung	Search
Suche nach PC Welt in Ausgangsrechnung	Search
Suche nach PC Welt	Search
Artikelstammdaten anlegen	App

Funktionen aufrufen

1. Apps können über die Kacheln auf der Startseite oder
2. das Hauptmenu aufgerufen werden.
3. versteckte Funktion findet man über die Suchfunktion im Hauptmenu oder
4. über die Enterprise Search.

- 1:** A main tile on the dashboard labeled 'Artikel' (Articles) with a cube icon.
- 2:** The 'Verkauf' (Sales) option in the left-hand side menu.
- 3:** The search results for 'Artikel' within the main menu's search bar.
- 4:** The search results for 'Artikel' in the Enterprise Search bar at the top right.

The dashboard tiles show various business metrics: 'Angebot anlegen' (Create Offer), 'Kundenaufträge' (Customer Orders) with 10 items, 'Kundenauftrag anlegen' (Create Customer Order) with 1 item, 'Belege im Genehmigungsprozess' (Documents in Approval Process) with 0 items, 'Lieferungen' (Deliveries) with 14 items, 'Lieferung anlegen' (Create Delivery) with 1 item, 'Ausgangsrechnungen' (Outgoing Invoices) with 11 items, and 'Ausgangsrechnung anlegen' (Create Outgoing Invoice) with 1 item. The bottom right shows a detailed view of the 'Angebote' (Offers) section with 1 offer and 'Ausgangsrechnungen' (Outgoing Invoices) with 11 invoices.

Enterprise Search (1)

Die Enterprise Search ist die intelligente Suchfunktion von SAP Business One. Es kann gesucht werden nach:

1. Funktionen (Suchbeispiel: „Rechnung“): Als Ergebnis werden alle passenden Funktionen angezeigt.
2. Daten (Suchbeispiel: Kundenname (2a), Belegnummer (2b) oder Rechnungsbetrag (2b)): Als Ergebnis werden Geschäftspartnerstamm oder Artikelstamm sowie alle mit dem Suchbegriff verbundenen Prozesse angezeigt.

Wenn die erstellte Suche regelmäßig interessant ist, kann sie als Kachel auf die Startseite gestellt werden.

2a

Werden die in SAP Business One vorhandenen Daten nach einem Begriff durchsucht, so werden die dazugehörigen Stammbblätter und Prozesse angezeigt. Über den Filter ist es möglich, schnell an das Ergebnis zu gelangen.

Enterprise Search (2)

Die Enterprise Search ist die intelligente Suchfunktion von SAP Business One. Es kann gesucht werden nach:

1. Funktionen (Suchbeispiel: „Artikel“): Als Ergebnis werden alle passenden Funktionen angezeigt.
2. Daten (Suchbeispiel: Kundenname (2a), Belegnummer (2b) oder Rechnungsbetrag (2b)): Als Ergebnis werden Geschäftspartnerstamm oder Artikelstamm sowie alle mit dem Suchbegriff verbundenen Prozesse angezeigt. Über den Filter ist es möglich, schnell an das Ergebnis zu gelangen.

Werden die in SAP Business One vorhandenen Daten nach einem Begriff durchsucht, so werden die dazugehörigen Stammlblätter und Prozesse angezeigt. Über den Filter ist es möglich, schnell an das Ergebnis zu gelangen. In diesem Beispiel wird nach einer Nummer gesucht, es werden nun Stammlblätter angezeigt, in denen die Nummer steckt, ebenso werden Belegnummern, Referenznummern aber auch Rechnungsbeträge, die zur Suchnummer passen angezeigt. Durch einen Klick auf den Filter, kann der Filter granularer eingestellt werden. Bei einer Ausgangsrechnung kann bspw. eingegrenzt werden nach: Ansprechpartner, GP-Name, Buchungsdatum, Fälligkeitsdatum, Status, Belegdatum, Vertriebsmitarbeiter.

Benachrichtigungen

Hier kann man eine Liste von Aktivitätsbenachrichtigungen anzeigen, einschließlich Benachrichtigungen zu Genehmigungsprozessen für den Urheber eines Genehmigungsprozesses (derzeit nur für Kundenaufträge unterstützt), und alle irrelevanten Benachrichtigungen löschen (X). Die Registerkarte Nach Datum zeigt die Benachrichtigungen gruppiert nach Datum. Auf der Registerkarte Nach Priorität erscheinen die Benachrichtigungen für Aktivitäten nach Priorität: hohe (rot) zuerst, gefolgt von normaler (gelb) und niedriger (grün) Priorität. Durch einen Klick auf sie, wird die entsprechende Aktivität geöffnet.

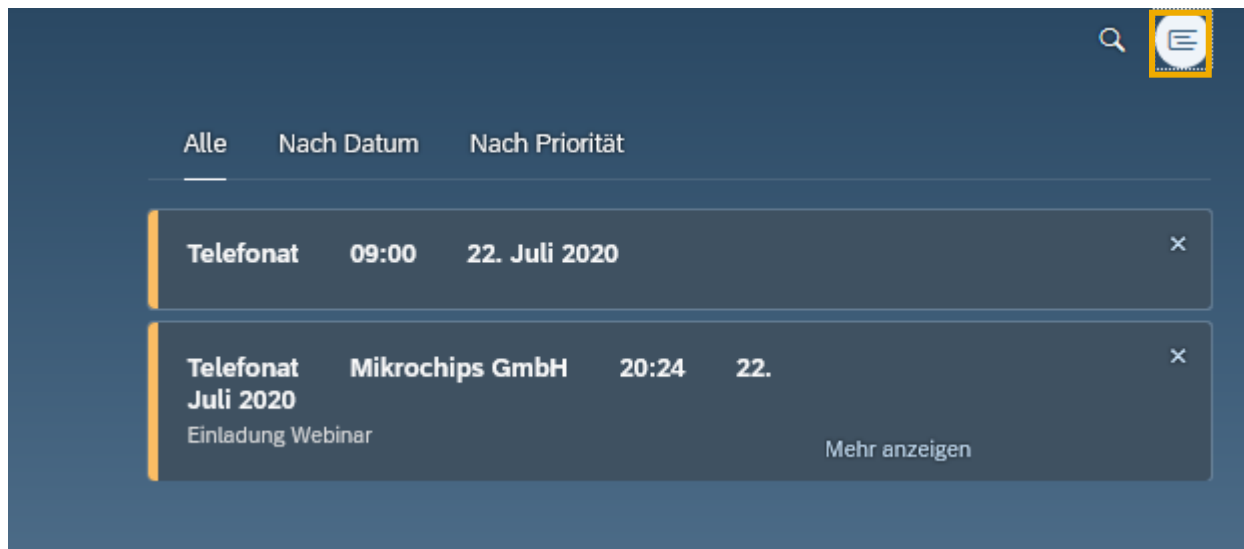

Suche

Alle Nach Datum Nach Priorität

Telefonat	09:00	22. Juli 2020	X	
Telefonat	Mikrochips GmbH	20:24	22.	X
Juli 2020				
Einladung Webinar				
Mehr anzeigen				

Nützliche Links

Die folgenden externen Funktionen sind als Kachel sichtbar:

- Benutzerleitfaden auf Englisch
- Roadmap für SAP Business One: Kunden können nach Anmeldung mit Ihrem S-User nachschlagen, welche Funktionen zukünftig für den Webclient geplant sind
- SAP Customer Influence: Kunden können nach Anmeldung mit Ihrem S-User, Verbesserungsvorschläge für SAP Business One einreichen sowie bereits eingereichte Vorschläge anderer Nutzer eine Stimme geben

Benutzerdefinierte Tabellen

Im Bereich Benutzerdefinierte Tabellen sind diejenigen Add-ons sichtbar, die mit der vorliegenden SAP Business One Datenbank verknüpft sind.

Table Name	Icon	Label
Extension DB versions BFEXT	Document icon	Benutzerdefinierte Ta...
Payment Engine BPCNT	Document icon	Benutzerdefinierte Ta...
Payment Engine BPRST	Document icon	Benutzerdefinierte Ta...
Extension DB versions BFEXTDBVERSION	Document icon	Benutzerdefinierte Ta...
ELSTER License BEOLIC	Document icon	Benutzerdefinierte Ta...

Ihr eigenes SAP Business One Demo-System.

In **2 Minuten** für Sie bereit.

Glauben Sie nicht?
Dann testen Sie es jetzt!

 **Kostenlose Online-Demo**

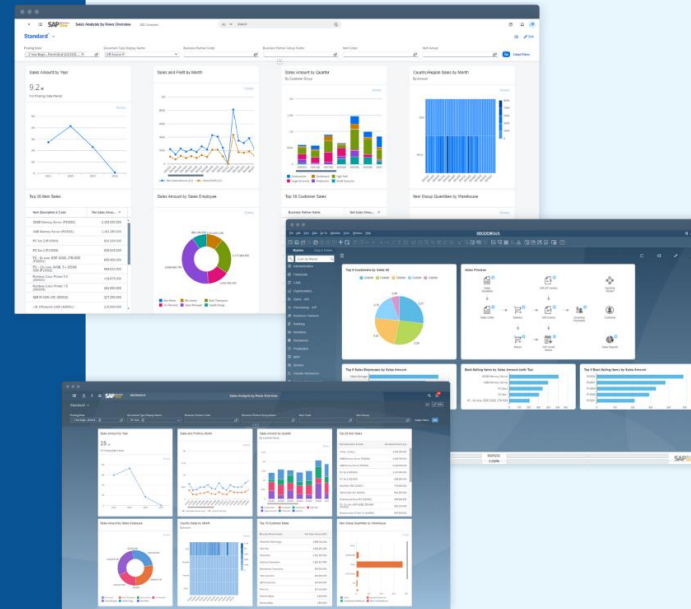

Haftungsausschluss

Die Informationen in dieser Publikation wurden aus Daten erarbeitet, von deren Richtigkeit ausgegangen wurde; wir übernehmen jedoch weder Haftung noch eine Garantie für die Richtigkeit und Vollständigkeit der Informationen.

Obwohl wir diese Publikation mit Sorgfalt erstellt haben, ist nicht auszuschließen, dass sie unvollständig ist oder Fehler enthält. Der Herausgeber, dessen Geschäftsführer, leitende Angestellte oder Mitarbeiter haften deshalb nicht für die Richtigkeit und Vollständigkeit der Informationen. Etwaige Unrichtigkeiten oder Unvollständigkeiten der Informationen begründen keine Haftung, weder für unmittelbare noch für mittelbare Schäden.

conesprit GmbH
Eduard-Breuninger-Straße 6/1
71522 Backnang
conesprit.de
business-one-consulting.com

Ansprechpartner
Katrin Douverne
Email: katrin.douverne@conesprit.de
Tel.: +49 7191 18 70 190
Fax: +49 7191 18 70 191